時報
中華民國二十六年八月二十日 星期五
第一萬一千八百念四號
內政部登記證警字第五三號
中華郵政特准掛號認為新聞紙類

陳玉銘 子同 小銘醫士診所 暫遷靜安寺路戈登路口安樂坊內七十二號照常應診此啓

江灣 馬逢伯 孫 善達啓事

尋丫畢鎬品

鹽業銀行緊要啓事

本行爲謀顧客安全便利起見自十九日起由北京路原址暫遷福煦路三百八十四號爲臨時辦事處照常辦公又保管箱開箱時間暫定爲每星期二，四，六，上午十時至十二時仍在北京路原址辦理特此通告諸希 公鑒

潘守仁啓事

鄙人前曾開設潘義泰米店於勞勃生路旋於民國念一年歇業迄今並未開設任何米店乃外間不察竟有鄙人售米資敵之謠殊爲駭異至所謂潘姓者或係另有其人深恐外間誤會特此登報聲明

上海華商紗布交易所公告

[illegible]

京滬警備司令部駐滬辦事處通告

[illegible]

正始中學緊急啓事

定期照常上課 續招通學生

茲爲收容失學學生起見特再招生一次報名限八月廿五日止考期八月廿六日地點法租界善鐘路一零八號

望平街樓屋召租

此爲晨報館舊址計房屋數十間之多可作住宅及分莊之用合租分租任便如合意者請山山東路二〇五號有正書局領看 上海望平街有正書局啓

上海同仁輔元堂緊要啓事

本市自經戰事爆發以來人民受炮火而死亡者日益繁多中更經大世界前一度慘劇斷脰絕頸者暴露道上慘不忍覩善業由本堂次第備棺殮埋現仍繼續辦理此類殮埋事項惟經費浩大不敷尚巨用特登報勸募捐款倘荷 仁人善士慨助棺木及掩埋經費以應急需功德無量本堂現遷在法租界寧波路六號同仁輔元分堂內辦事電話八〇二三二號捐款請逕送該處當掣給收據另行登報以揚仁風

普善山莊急募棺木經費殮埋傷亡兵民

敬啓者自淞滬戰事爆發以來本山莊掩埋工作益形繁忙並由中國紅十字會委辦掩埋事宜所有各處傷兵醫院難民收容所死亡兵民均由本山莊備棺收殮他如工部局各捕房衛生處各醫院無主屍體者爲數尤多所儲棺木已告罄罄日夜趕製尤虞不給況本山莊向無的款殊形支絀務懇各界善士本胞與之仁懷發愛國之熱誠或惠助棺木或慨輸將功德無量如荷惠助請送至六馬路普善山莊總辦事處當掣奉正式收據藉揚仁風並資徵信

總董王一亭 常務董事陳良玉 常董兼主任施瞬尹敬啓

本報代收救國捐公告第三號

所收台銜銀數列下

[illegible]

汪勵吾律師代表杭州飯莊爲被流彈炸燬宣告停業清理並通知該莊各股東緊要啓事

[illegible]

事務所 愛多亞路中匯銀行大樓五四八九號 電話八一九四二

日派南次郎繼任華北軍司令

增派兩師團決向南口大舉侵犯

◎天津十九日中時社電、日決向南口大舉進犯、增派第五八兩師團、由阪垣任指揮官、日陸省將華北駐屯軍司令升爲大將階級、調香月返國、派南次郎繼任、派喜多誠一爲參謀長、命令已發表、又津特務機關長茂川調回國、派大木繼任、

津浦線 我軍逼近津郊

◎南京十九日中央社電、交通界息、津浦線十九日有戰事、津市下午三時許可聞砲聲、據聞津浦線正面國軍、已進抵距楊柳青十餘里之某地、一部並由側面向津西韓家墅等處推進、大沽東南王家莊亦有國軍便衣隊蹤跡、壞河可聞清晰之槍聲、

南口我軍進抵三家店

◎南京十九日中央社電、交通界息、南口戰事、我軍頗佔優勢、我軍一部便衣隊、十九日晨已抵平西三家店地方、與日軍激戰、◎歸綏十九日中央社電、南口激戰已九日、刻仍相持、十七日曾有敵軍一部闖入我陣線側面、當晚我出奇兵、利用山地形勢、盡將敵軍殲滅、殺斃無數、十八十九兩日我軍正沿山地前進、與敵作殊死戰

永定河日軍偷渡被我擊退

◎保定十九日中央社電、敵現擬偷渡永定河、向我平漢線方面進犯、十七日有百餘名企圖由趙莊偷渡金門閘、經我軍發覺、予以迎頭痛擊、敵狼狽敗竄、◎保定十九日中央社電、據息、我固安縣東曹辛莊、十八日有敵軍數十名、分三組擬偷渡永定河、經我軍予以迎頭痛擊、旋又向馬家屯方面、仍擬强渡、亦經我完全擊退、判斷敵之用意、不外預測河水之深淺、及我守護兵力之强弱、

青島謠言甚熾 駐青美領斡旋和平

◎青島十九日中央社路透電、青島謠言甚熾、傳說戰事將作、各國僑民刻皆在房屋與汽車上懸掛其本國國旗、濟南日總領事、昨夜偕領署職員乘專車蒞此、日大使署職員二人現留青島、◎青島十八日中央社電、青島事件、十八日仍未繼續交涉、聞駐青美領司考斌、向中日雙方斡旋和平、恐無若何實際效果、

滬中日軍停戰建議 法政府接受

華盛頓態度冷淡

◎巴黎十九日中央社哈瓦斯電、關於英國政府所提出共同向中日兩國政府交涉、要求雙方軍隊、自上海租界附近撤退一項建議、頃已由法國政府加以接受、並即訓令駐中日兩國大使、立即向各駐在國政府提出交涉、但關於英法兩國租界及法租界所保有之利益一層、須雙方在原則上商獲同意之後、再向中日兩國提出交涉云、◎華盛頓十九日中央社路透電、華盛頓對英國所提上海四週設中立區之議、頗形冷淡、蓋覺外國此際提出任何建議、均不能有影響及於中國或日本也、惟赫爾本人對此計劃、未發評論、

池逆宗墨之子在浙被捕

◎杭州十九日中時社電、池逆宗墨原籍浙江平陽縣、其子雲端潛回現被縣政府拘獲、解法院訊辦、

英美僑民陸續離滬

美當局力勸僑民退出

（中央社）旅滬外僑、除前日有第二批美國婦孺三百人及其他各國婦孺（日本除外）共千餘人離滬外、並未有英僑婦孺離滬、昨日始有僑滬英國婦孺約千餘人、於晨九時許、在太古碼頭搭小輪二艘、由英國駐軍保護出吳淞口、換乘亞細亞皇后號輪赴香港、至第三批僑滬美國婦孺、聞將於本星期六啓程離滬云、◎馬尼拉十九日中央社路透電、傑弗遜總統號載第一批上海避難美僑由滬來此、明晚可到、（華東社）駐滬美僑婦孺、已於前昨兩次乘輪離滬赴馬尼剌、今晨據美總領事館人員語華東社記者云、尚有第三批美僑婦孺七百餘人、則定於後日乘胡佛總統號輪赴菲律賓、至其他美僑、（除婦孺及年老者外）、均不離滬云◎華盛頓十九日中央社路透電、據國務卿赫爾今日聲稱、駐華美國外交官員現警告上海及其他危險地點之美僑、無居留之必要者、全行退出、前者撤退勸告、僅以婦孺爲限、現並及於旅行者、教員與教士、國務院以爲僅上海自來水與電力公司之美國工程師及外交官員、有居留之充分重要理由、赫爾預料、至週杪美僑撤退者、共有一千七百人、留居者約二千人、

日機九架沿江西上

經通山南飛岳州湘潭

◎漢口十九日電、敵機九架十九日沿江西上、似圖襲漢、我空軍出偵察、日機經通山南飛岳州湘潭、聞因有備、退走、

泊滬日艦共四十六艘

浦江十四艘口外卅二艘 出雲仍泊駐公和祥碼頭

前日停泊浦江中之日艦、共爲二十六艘、詳細情形、業誌昨報、茲據記者調查所得、昨日已有日艦十二艘駛出口外、現泊浦江內者、共爲十四艘、又據確悉、現泊吳淞口外之敵艦、計驅逐艦二十五艘、大巡洋艦五艘、航空母艦二艘、每艘航空母艦上各載有飛機八十架左右、其中一艘特別龐大、共隔板爲三層、飛機皆可自由開駛云、又聞白龍港附近、停有敵艦十二艘、空商輪四艘、數日未動、似爲殘敵退卻準備、日海軍司令艦出雲號、自被我某種轟炸器擊傷尾部後、現仍泊駐公和祥碼頭對過二號浮筒江面、並未駛出楊樹浦橋江面、至該艦左右、則有停泊日本郵船公司碼頭第二十一號驅逐艦一艘、招商中棧巡洋艦一艘、一號及三號浮筒第二十一號驅逐艦各一艘等、以爲掩護云、

外白渡橋南境並無日兵

租界戒備嚴密安全無問題

昨日各晚報所載日軍竟在外白渡橋南岸橋境佈崗、而公共租界當局、日前在該處駐紮之萬國商團等則反撤退等語、茲據記者昨日下午五時、前往外白渡橋一帶視察、悉報載各節、全然不確、據記者目睹情形、在該橋之中段、堆有沙袋及鐵絲網、中留缺口可容一車通過、橋上沙袋南端、爲蘇州河一面站有日軍五六人左右、過往來行人及車輛、皆予以檢查、日軍用汽車往來、確甚頻繁、但秩序則甚良好、記者又沿蘇州河向西巡視、見每一十字街口、皆站有華印捕萬國商團四五人、自老垃圾橋以東、各通蘇州河北之橋境、皆有英駐軍防守、老垃圾橋以西至舢板廠新橋等一帶、則由美駐軍防守、據記者觀察、戒備情形、確甚嚴密、租界安全、當無問題、

日軍突通知關係方面 浦江禁夜航

一號浮筒至十號浮筒間

日本駐滬海軍當局、昨突通知關係方面、稱自昨晚七時起至今晨五時止、在浦江一號浮筒至十號浮筒間、即自外白渡橋起至楊樹浦大阪碼頭止、該段浦面、不准任何船隻通行、如有外國船舶欲通過該處者、亦得事先通知日駐滬海軍當局允准後、方可行駛云云、其用意安在、殊難揣測、

日軍一路反攻白沙涇

我軍迎頭痛擊斃二十餘人

敵軍一路、十八日下午七時由白沙涇港向我猛烈反攻、我軍奮勇迎頭痛擊、結果該路之敵、不支而退、此役斃敵二十餘人、奪獲輕機關槍一挺、小軍旗廿餘面

海軍俱樂部日反攻失敗

被我擊斃八百餘人

虹口方面之敵、約二千餘名、十八日下午五時向我已佔據之日海軍俱樂部反攻、經我軍迎擊、激戰一小時、敵在飛機掩護之下、曾數次衝鋒、均被我軍擊退、結果敵死傷八百餘人、我傷亡甚輕、此役我並截獲敵鎗彈甚夥、

上海戒嚴司令部軍法處開始辦公

嚴究間諜漢奸

淞滬警備司令楊虎氏、奉軍事委員會令、派爲上海戒嚴司令官、已於前日就職、業誌前報、現上海戒嚴司令部軍法處、已於昨日組織成立、開始辦公、並已通飭本市各軍警團隊、對於拘獲間諜漢奸案件、一律解送軍法處依法從嚴懲辦、又警察局長蔡勁軍告記者、自戰發迄今、市區轄境、除敵焰波及部份外、安寧如常、希望全市民衆通力維持、凡有漢奸及反動份子、陰謀搗亂、宵小窃民、縱火打刦、本局職責所在、日來已懸治多起、嗣後仍當嚴密偵察、懲以制裁、惟望民衆隨時舉發、一經查實、嚴懲不貸云、

租界交通次第恢復

公共租界英商中國公共汽車公司、及英商上海電車公司、所有各項車輛、因戰事激烈、於十四日停駛後、現經各方之督促、已於昨日上午八時、公共汽車先

[illegible]

金神父路毆斃漢奸

法租界金神父路一五一號弄口、昨日上午十一時忽來漢奸二人[illegible]

刺探軍情拿獲多人

[illegible]

匯山路電話公司無日軍蹤跡

[illegible]

丈夫被炸死 婦人尋短見

[illegible]

婦女界發起 獻金運動

決募救國基金二千萬元 供獻金銀飾物不影響個人生活於政府實爲莫大之助力

[illegible]

英著作家贈我將士銀盒

[illegible]

漢商人捐獻二萬

[illegible]

郵務工會服務忙碌

[illegible]

定製毛巾背心勞軍

一特市聯會慰勞訊

新光戲院火燒

[illegible]

召頂

[illegible]

中一信託公司
資本 實收三百萬元
公積 積存五十萬元
信託部 銀行部 儲蓄部 保險部 證券部 保管庫 倉庫
總公司 上海北京路二七〇號
虹口辦事處 北四川路八六〇號
西門辦事處 中華路一五五六號
西區辦事處 靜安寺路一一七〇號
漢口分公司 漢口特三區湖北街

唐拾義久咳丸

◆功用說明◆

[illegible]

每瓶一元二角

優勝劣敗 此達爾文進化論中之言也

圖中各動物均爲自然所淘汰徒爲進化史中之陳跡而已故凡物之能巍然獨存其聲譽歷久不衰者必有超然之特質存焉

兜安氏秘製保腎丸 原名秘製保腎丸 雖歷經競爭其六十餘年治療腎病及泌尿系失常等症之聲譽至今猶與日俱增此優勝劣敗之又一例也

藥房均售

上海江西路四八九號兜安氏西藥公司啓

兜安氏小粒便通丸

虹口我軍大捷

佔滙山碼頭

進駐昆明路岳州路塘山路

日軍退黃浦江邊

頃據官報、本（十九日）日下午七時確息、我軍某師之一部、於本日下午在楊樹浦方面突進、敵陸續增援、並以飛機不斷轟炸、我軍奮不顧身、肉搏衝鋒、經三小時之血戰、將敵擊退、敵狼狽向江邊一帶逃竄、我軍已確實佔領昆明路・岳州路・塘山路等處、並向百老滙路繼續挺進、另一部已將滙山碼頭佔領、此役敵死傷數百人、我軍傷亡僅十八人、奪獲軍用品甚多、現此一部敵人、被迫至黃浦邊、殆成甕中之鱉、即可全部解決矣、

（又訊）昨日（十九日）上午我軍繼續進攻至午十二時許、我軍中路、已挺進至其美路底、及岳州路塘山路一帶、敵軍不支、已全部退入租界滬東區南部、現我軍砲火正集中滙山碼頭一帶、實於最短期內、將敵軍左右兩翼陣地、完全切斷、

我軍衝鋒敵陣之形勢　（國際社攝）

我空軍轟炸 吳淞路日根據地

日機飛浦東閘北南市眞如投彈

昨日雙方空襲情形、玆簡略彙誌於後、計自晨間六時起、我空軍飛機一大隊、飛至吳淞路東百老滙路一帶日根據地、從事轟炸、前後投彈二十餘枚、有數處中彈起火、燃燒甚烈、敵方損失甚重、八時前後、敵水上機多架、飛浦東閘北南市等地偵察、十時左右、敵機十八架、飛眞如南翔一帶投彈轟炸、在南翔向我紅十字會南翔救護處投彈、炸傷我傷兵二人、醫生一人、又在眞如炸毀暨南大學之初中宿舍、死該校戰地服務團團員汪雪桂一人、傷黃世華（斷臂）一人、車站附近路軌、亦被炸去十餘丈、一我駐軍當以高射砲等多方轟擊後、敵機始騰空逸去、十一時許、又有敵機三架、飛浦東閘北南市龍華飛機場等處盤旋偵察、該處房屋、被炸起火、迄午未滅、下午二時左右、敵機二架、又在南市高昌廟一帶偵察、四時左右、又有敵機十二架、分爲四隊、在浦東投彈、經我襲擊後、即行飛返浦江上空盤旋、我方損失甚微云、

各國艦輪須於十二小時內 遠離日艦五海里之外

我軍事當局及外部通知各國使領

外交部於昨日午後三時、通知各國使領、凡各國在滬之兵艦及商輪、須於十二小時之內、遠離日艦停泊地點五海里之外、或使日艦遠離各國兵艦及商輪停泊地點五海里之外、否則中國空軍及其他軍隊攻擊日艦之時、第三國家之兵艦及商船內而所受任何損害、中國概不負責云云、同時並電令外交部駐滬辦事處通知各國駐滬領署、外辦處處長余銘氏奉命後、當於即晚除在電話中通知各國駐滬總領事外、並以書面送達各國駐滬總領署云、

我空軍淞口轟炸 擊中日航空母艦

◎南京十九日中央社路透電、今日午後七時半、日轟炸機又來圖襲南京、是時適有雷雨、全城皆聞炸彈爆裂聲、日機退去、據空軍司令部稱、今晨中國轟炸機一架轟炸吳淞口外之日本飛機母艦、擊中其船首云、

日利用美艦 掩蔽作戰

（滬訊）十八日夜間砲戰時、有日艦於黑夜中移至美國旗艦奧葛斯脫號附近、以美艦爲掩蔽、向我浦東陣地發砲轟擊、我軍爲顧全中立國家之安全計、當時未向該艦還擊、記者以此事叩諸俞市長、據稱、日艦此種鬼祟行爲、完全不顧中立國家艦隊之安全、殊爲可恥、嗣後我軍爲自衛而還擊時、如各中立國艦隊仍被其利用、不加制止、則如蒙損害我方不負其責云、

我軍事當局 通知各使

◎南京十九日中央社電、自滬上日軍啓釁向我保安隊進攻、我方迫不得已、實行抵抗以來、日方軍艦往往故意停泊歐美軍艦或商輪之旁、使我方顧慮第三者生命財產之安全不便自由攻擊、而彼反利用其優越地位、時以大砲向我陣地轟擊、此種情勢、我前方之軍隊、深爲憤慨不平、認爲日方託庇外人勢力、至爲怯懦可鄙、而歐美軍艦與商輪、不使日方軍艦遠離、無形中不曾予日艦以保護、陷我方軍事於不利地位、亦非公平之道、聞我軍事當局、十九日已通知英美法義等國駐華使節、請其轉飭各該國在滬之軍艦與商輪、至少須開駛距離日方軍艦五海里之外、或令日方軍艦開駛至距各該國軍艦或商輪之同樣距離、如上項請求在十二小時內未能照辦、則中國空軍或其他武裝力量、與日軍艦發生衝突時、如損及各該國軍艦或商輪、中國概不負任何責任云、

外部發言人發表聲明

各國不應爲日軍憑藉

由此所生一切結果我絕不負責

◎南京十九日中央社電、外部發言人十九日發表聲明如下、中國在上海及其他各地之軍隊、現正從事自衛抵抗暴力、此項自衛行動、乃係對於侵略中國土地及破壞各種保持和平條約、如九國公約非戰公約等之國家、予以抵抗、就公道而言、則在此種戰事中、自衛國所應享受之合法作戰之機會、至少亦與侵略國相等、在上海衝突未發生前、中國政府即曾向各國聲明、謂日本軍隊如利用公共租界之任何部分、爲作戰之根據或退避之處所、則中國自衛軍隊、即將不獲已採取一切必要之辦法、以應付在租界內之日本作戰人員、而由此所生之一切結果、中國政府絕對不能負責、現在日本軍隊仍利用虹口及楊樹浦爲攻擊之根據地、多數日本軍艦之在吳淞口及在黃浦江中者、仍繼續轟擊中國陣地、中國空軍攻擊此種軍艦時、曾不顧自身危險、特別愼重、以期對于第三國之船隻財產、避免無謂之損害與危險、截至現在、中國飛機、並未對任何其他外國之兵艦或財產、故意施以攻擊、即在將來亦仍係如此、但如因外國軍艦與日本軍艦地位過於接近、因而於中國空軍作戰時、發生不可避免之危險、自應由關係各國、設法使日本軍艦、駛出黃浦、否則即由各該關係國、將其所有之軍艦、暨其他船舶、自行駛出危險地帶、中國政府以上主張、公允正當、深信必易獲同情與諒解、尤願吾人奮鬭之目的、不僅在於中國領土之安全、且亦爲世界維護正義計也、

浦東洋涇區 日軍登岸被擊退

日華紗廠中彈起火焚燬一部

浦東洋涇區方面之敵、迭次企圖在新三井老三井碼頭及日華紗廠等處登岸、因我軍在各要衝建有鞏固陣地、戒備極爲森嚴、敵雖藉兵艦上大砲及機槍之掩護登岸、但終爲我軍所擊退、前晚日華紗廠中彈起火、焚燬一部份、三井碼頭亦已破毀、故敵已無法登岸、但我軍仍戒備極嚴、敵機於白晝時在浦東沿江一帶、用機槍掃射、但我方絕無受損、現在一帶極

洋涇區

爲平安、後方秩序之維持、得力於該區保衛團者居多云、又訊、吳淞附近日艦發砲猛攻、浦東我軍亦以重砲還擊、浦東激戰甚烈、敵軍在虹口受挫、陣地日蹙、正擬向浦東方面進襲、以冀佔據陣地、遂策其殘軍之反攻、故日來我敵兩軍、每於傍晚起、即發生隔江激戰、記者爲明瞭該處情形起見、特渡浦訪詢、在渡埠見逃難人民、攜帶箱籠、均行色匆匆、憂形於色、蓋日機多架、正盤旋上空掃射、浦東

爛泥渡

街一帶、向稱繁盛、則已十室九空、惟因保衛團嚴密衛戍、故秩序甚佳、大街各商店昨晨已開市、惟交易清淡、有於機聲軋軋中、圍坐作方城戲者、可謂鎮靜已極、路粹日華紗廠、其前廠房有一部曾被火、尚在冒煙、至其倉房則均封閉、絕未駐有敵軍、且聞該廠主人有兩子均被徵往華北戰死、最後徵及其本人、乃閉廠投浦自殺云、旋訪晤駐防之部隊長官、詳談該方之情形、據謂滬戰爆發、敵主力雖向閘北方面進攻、但我對浦東之防衛、未稍懈怠、敵方果於西攻失利、而圖東進、十六十八兩夜敵艦進襲、經沉着應戰、將其擊退、我並用巨砲轟擊、均能命中、敵計不售、則頻以飛機偵察、或施轟炸、或用機鎗掃射、我方並無損失云、繼詢記者、浦東後方之組織與

劇烈巷戰

嘉興路一帶

據虹口方面確息、我軍在昆明路塘山路口（按即下海廟）築防禦工程、嘉興路一帶、曾被空軍轟擊、並有機關鎗及步鎗之激戰、虹口附近亦遭飛機轟炸、並有巷戰、但均無重大損失、其他各區均較爲平靜、

引翔港大戰一幕

我軍分六路進攻

日軍退至寧國路一帶

引翔港方面之戰事、我軍節節逼進、黃興路周玉山路兩處、已無日軍、至昨日上午十二時正、日軍已退至寧國路、其爲日軍作護身符者、係該處一帶高大之房屋、計在寧國路、前者爲三友學校、後者爲日商亞細亞鋼廠、屋內排有重砲、對準我方轟擊、前晚六時起、迄昨晨四時止、在該處之我軍、分六路進攻、㈠楊家浜㈡東王家宅㈢西王家宅㈣蔣家浜㈤高郎橋㈥觀前路、當我軍先頭部隊進達黃興路從華德路口衝進時、日軍即在寧國路中心、利用小型鋼砲轟擊、我軍士氣雄壯、雖在槍林彈雨中仍勇猛前進以手榴彈及大刀隊作衝鋒、日軍初猶頑抗、後即後退、我軍由某某軍官身先士卒、帶隊奮擊、至昨晨黎明時、一度越過眉州路、死傷日軍甚衆、天明後、我軍乘勝、仍奮折回原有防線、並不痛追、

全鎮大火

而在引翔港馬橋附近之日軍、知我軍得勝警報、即奉令於昨晨十一時許向後撤退、臨走時將南木橋北欄口民房用火油澆屋放火焚燒、所幸該處市民、早於先一日逃出、火勢猛烈、熾至下午四時尚未熄滅、南欄口市房、亦已波及、約有數十良民滾地逃出、潛至蘭路、搭乘渡船至浦東繞道逃來上海、難民在黃浦中猶能望見引翔港之火、北欄至南欄一帶馬路、爲該鎭最繁華之街道、今已完全變成焦土、樓房約去百餘幢、平屋約燒去九六百間、至晚、據我軍探報、火尚未熄、但引翔港四郊、已無日軍矣、

包圍東華

（又訊）昨晨零時三十分、進至引翔港附近華德路底之我軍以一部、向該處東華紗廠敵之陣地進攻、敵軍即起應戰、我軍以小鋼炮作掩護、分左右兩翼猛烈衝鋒、機關槍與步槍同時並擊、敵因迭遭慘敗、其氣已餒、驟覩神勇之我軍進襲、莫不慌張失措、交鋒未半小時、已呈潰退之勢、旋敵出動坦克車十餘輛、頑強抗戰、並以大炮亂轟、冀圖遏止我軍之前進、奈我士氣旺甚、雖在敵炮火連天之下、不稍畏縮、冒彈浴血、有進無退、鏖戰約兩小時、敵勢不支、狼狽潰敗、我乃乘勝追擊、陣線進展、將東華紗廠取包圍形勢、是役斃敵頗多、我軍亦有相當損失、

日機飛江陰 投毒氣彈

敵軍侵滬經我迎頭痛擊、節節進迫、敵膽已寒、士無鬭志、兩日來、遂其飛機大砲、肆意轟炸屠殺、以圖擾亂我後線、挽回殘局、但我紮穩陣地、絕不爲所動、昨晨八時至九時間、又有敵機數架、飛往江陰、竟投擲毒氣彈數枚

日犯北站 被我擊退

我砲擊啤酒廠日陣地

十八日夜敵以巨量炮火向我北站陣地劇烈轟擊、步兵亦衝鋒進攻、我軍冒彈浴血、奮勇還擊、卒將敵軍擊退、北站以南之敵、未敢再犯、十八日下午七時、被我日本啤酒廠附近之敵軍陣地、砲擊命中着火、火焰熊熊、歷一小時許始熄、我軍士氣極盛、正相待向該處進攻中、

失卻聯絡

日軍全線切斷

中央社記者按、自滬戰爆發以來、我軍神勇奮發、迭予敵軍重創、並屢佔敵軍衝要陣地、至十七日佔領敵海軍操場後、敵軍完全退入租界、陣地愈迫愈小、被我形成大包圍之形勢、且其東西南路戰線、成曲尺形、隨時有被截斷之虞、至昨日克復匯山碼頭後、敵軍遂完全被我切斷、失卻聯絡、是爲作戰以來最大之勝利、殘敵解決之期當不遠矣、

增援日軍 擬襲瀏河

自滬戰發生以來、敵軍屢次慘敗、創傷甚巨、士氣大餒、現擬由其本國運輸三師團來滬、惟鑒於滬上殘敵戰線狹小、各碼頭均已破壞無餘、故擬以飛機掩護、由瀏河登岸、作孤注一擲、以謀最後掙扎、但我軍鑒於一二八戰役失敗經驗、已在瀏河佈置雄厚兵力、建築堅固工事、如敵來襲、必遭痛擊、

兩度襲京

日機十餘架

被我擊落六架

◎南京十九日中央社電、十九日下午一時許、敵機兩隊各六架、分飛安徽廣德及南京企圖轟炸、廣德方面、被我空軍擊落一架、當即着火、餘機返回、飛向南京之敵機、亦被我空軍於迎戰時、在句容附近擊落一架、尚在搜尋機體中、其餘敵機亦倉皇遁走、又下午七時許、又有敵機十餘架來襲首都、我防空部隊早有準備、敵機被我高射炮擊毀兩架、一架至安徽郎溪墜落、機中六人、二人已死、五人攜輕機鎗逃逸、正在搜捕中、一架在孝陵衛墜落、機翼已發現、機體尚在尋覓中、

日軍三根據地 全被擊破

此次日軍企圖侵凌上海、其軍事根據地計三、㈠公大紗廠、㈡日本海軍俱樂部、㈢日本海軍操場、自開戰以來、我軍長官士兵、莫不奮不顧身、忠勇殺敵、最先被我軍佔領日軍中心軍事根據地之日本海軍操場、然後再行追擊其左右兩翼、自日軍之右翼軍事根據地公大紗廠、被我佔領後、日軍陣地、漸向南縮、繼之日軍左翼軍事根據地日本海軍俱樂部、又被我空軍與陸軍之炮火轟炸、部中所有、打成糜爛、三處根據、完全消滅、全線戰勢、成大包圍狀、繼則逐漸挺進、次第追擊、

經三小時血戰 空前大勝

迫至昨日午後七時許、我軍某師之一部士兵、突由楊樹浦方面猛烈進擊、敵軍雖絡繹增援、並用飛機不斷向我軍投擲炸彈、我軍兵士皆沉着應戰、遠則機鎗掃射、近則刺刀肉搏、衝鋒陷陣、前仆後繼、經三小時之血戰、將敵擊退、日軍狼狽異常、紛向黃浦江邊遁逃、我軍次第佔領昆明路・岳州路・塘山路等日軍陣地、旋即乘勝向百老滙路繼續挺進、我軍某師之另一部、已將滙山碼頭佔領、此役敵人死傷數百人、我軍傷亡僅有十八人、而截獲日軍用品甚多、是爲開戰以來、最大之成功與空前之勝利、自滙山碼頭遠至外白渡橋爲止、日軍實無險隘處所足以據守、摧滅敵人、指顧間事、

出奇制勝

我軍頒攻擊令

軍息、我軍十七日佔領敵海軍操場後、前線曾一度分向東有恒路東漢璧禮路等處推進、惟以我軍連日苦戰、不免疲乏、故稍予休息、未再深進、昨日下午頒發攻擊令、我軍於七時乘殘敵不備之際、出奇制勝、在機關鎗掩護下、以手溜彈向敵陣突進、殘敵荒張異常、雖陸續增援、終不敵我軍精銳、望風披靡、我軍一鼓而下、越岳州路・塘山路・昆明路等處、十時進佔匯山碼頭、敵軍鬭志全失、狼狽不堪、

時報

今晨空中復發生激戰
炸虹口敵陣地
虹口及楊樹浦一帶數處大火
日機又飛至閘北浦東南市龍華等地擲彈

今晨敵機多架、又在我閘北浦東南市龍華等地偵察、並在各處投彈多枚、第一次係在七時許、敵機六架、分爲兩小隊、由東而西、盤旋數匝、即行投彈、巨聲轟然、我方即以高射炮迎擊、敵機匆匆逸去、故投彈多未命中、我受損甚微、約數分鐘後、敵機三架、又出現於雲端、適值我機趕到、敵機鑽雲圖逃、我機以機鎗射擊、一時槍聲軋軋、流彈四飛、特區內西南方面、有流彈飛落、曾傷及路上行人、我機旋即飛往虹口一帶投彈、轟炸敵軍陣地及敵艦、虹口及楊樹浦方面、當有數處着彈起火、焰頭上冒、火勢奇熾、至午尚在燃燒中、我英勇之空軍、戰術奇巧、來去敏捷、今晨八時零五（本文未完轉入第二版）

日退百老滙路
我軍兩路進攻

我軍於昨晚佔領匯山碼頭後、今晨又向前推進、經幾度衝鋒肉搏後、自晨迄午、進佔甚速、目下日軍已退至莊源大弄附近順泰碼頭、我軍自昨晚佔領匯山碼頭之後、敵軍之左右兩翼、業已完全被我切斷、我軍今晨分東西兩路繼續向敵軍進逼、敵軍狼狽異常、尤以右翼北四川路一帶之敵軍、腹背遭受我雙重之壓迫、慌亂達於極點、公共租界方面鑒於日軍已處日暮途窮、深恐日蘇州河以南逃竄、故特於今晨在沿蘇州河以南一帶嚴密戒備、並於外灘自外白渡橋起至江海關止一帶地段、由英軍佈防、行人車輛、均不得通過、據公共租界警務處當局宣稱、界內防衛力量充足、日軍如欲退至蘇州河以南、實爲不可能之事實云

今晨據由前線返此之某軍事要員語記者、我軍中路、自昨日正午進佔其美路、岳州路後、已將敵軍與北四川路底敵軍司令部後方之聯絡完全截斷、且目前正向黃浦路江邊挺進中、故該地一帶之一千餘名殘餘敵軍、日內即可殲滅云（本文未完轉接第二版）

外灘斷交通
白渡橋至愛多亞路

今日上午九時九時起、公共租界防軍、因戰線已迫近虹口區、且夕間我軍將推進達到外虹橋等處、兼以外白渡橋附近、已有流彈飛至、爲避免居民於經過該處時危險起見、自白渡橋起沿外灘之北京路・南京路・九江路・漢口路・福州路・廣東路・愛多亞路、所有各種車輛、均駛至各該馬路口、由捕房人員會同商團團員勸阻、行人亦一概禁止通行、據稱如須向南、尚可通行、向北絕對不能通行、白渡橋南塊、現由英軍防守、前昨兩日本在領事館內佈置防禦工事、紛日則另加部隊、挺守南岸、並停有商團鐵甲車一輛、嚴密防守、

駐滬各國當局會議

本埠英防軍司令、英領事、美防軍司令、美領事、意領事、今日下午在都城飯店舉行重要會議、迄三時止猶未散會、

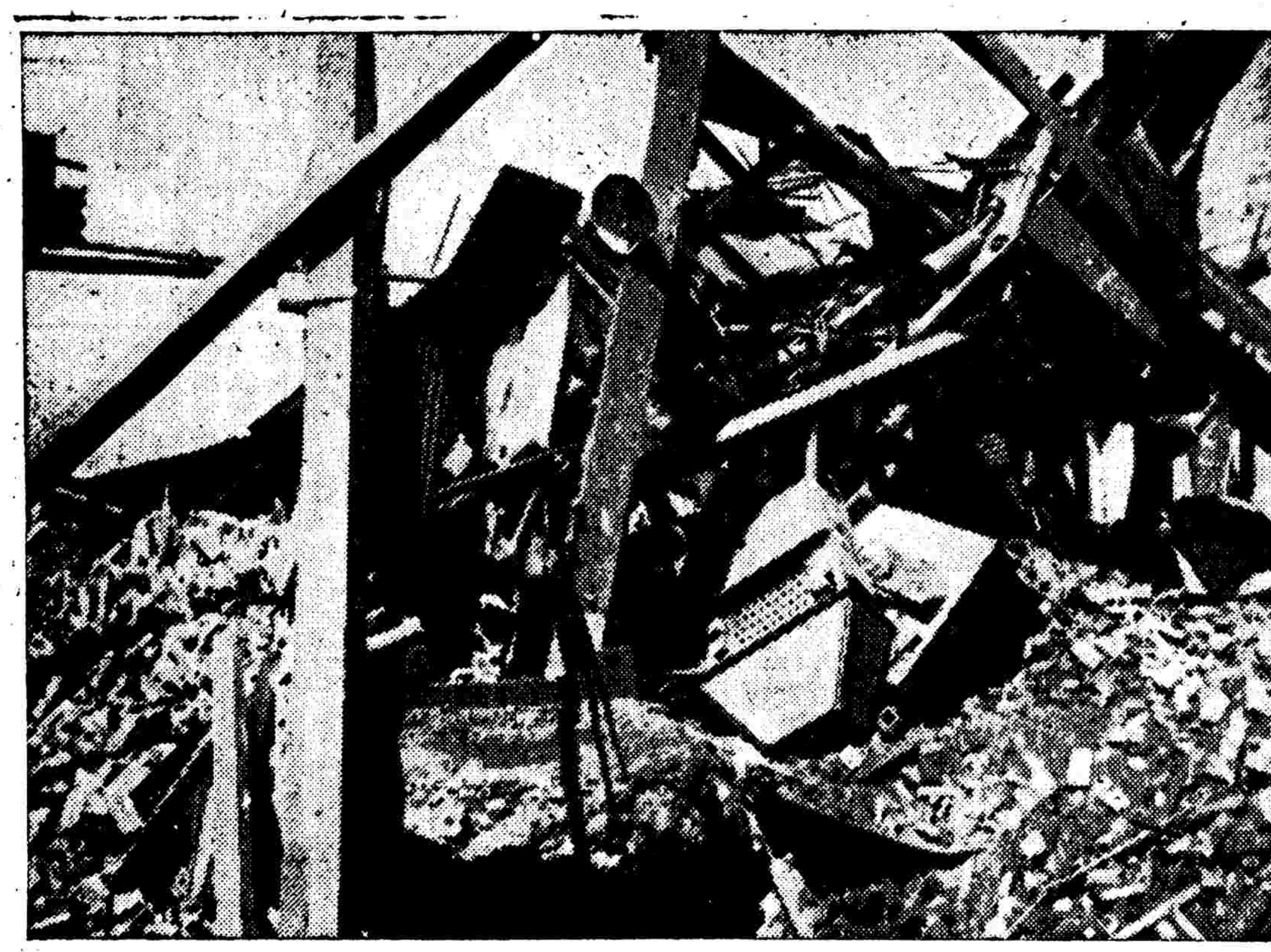

敵機於今晨八時飛滬南天空投擲重量炸彈、第一次九枚、第二次七枚、圖示被敵機轟炸後之慘狀、

戰地攝影夏曉霞

北四川路
橋頭視察

今午本報記者由老垃圾橋折入北蘇州路而達北四川路橋視察、見橋之中心、高壘沙袋及電網等障礙物、日兵數名、蹤在沙袋內、不敢露出於外、惟橋南有若干民衆圍集、向北條視、沙袋內之日兵間或竄出高舉刺刀、作欲刺狀以示威、記者立于郵務管理局門前、向北遙矚、則見北四川路上凡視線所及之一段、除沙袋中盤踞有一二日兵外、路上亦無若輩之蹤跡、

龍雲由京到漢
今日飛返昆明

○漢口十九日電、龍雲于十九日傍晚由京乘快利輪到漢、與自知裴存藩等隨行、何成濬當晚設宴招待、龍擬二十日乘專機飛返昆明

日華紗廠再大火
老廠已完全燬滅

今晨七時許、當我大隊飛機轟炸敵艦時、浦東日華紗廠又中彈起火、查該廠於十七深晚、曾因廠內伏兵衝出、與我交鋒、於敗退時、老廠細紗間內、因棉花易於燃着、即行起火燃燒、歷一晝夜、將該間全部化爲灰燼、今晨彈落於老廠細紗間屋頂、烈燄高沖空際、焚燒至中午始漸衰滅、至發稿時止、白煙仍向空中沖冒、記者曾隨我保衛團員進廠察看、該廠佔地百餘畝、有新老廠兩部、目下老廠經兩次大火後、業已完全燬滅、僅新廠尚稱完好、但日兵早已撤盡云、

中央社云、浦東洋涇區之日華紗廠、今晨再度着彈起火、延燒甚烈、據浦東來滬者談、該廠現幾全部焚燬、僅剩牆壁而已、該處秩序平靜、市面亦漸見恢復云、

滙山碼頭一帶被縱火

大公社云、據甫由匯山碼頭逃出之難民語記者、昨晚我軍佔領匯山碼頭後、集中該地之數百敵軍、即倉惶向公和祥碼頭潰退、且每退出一處、則立即將該地縱火焚燬民房、故該地一帶火燄沖天、所有堆棧民房、現幾被焚燬一空云、

浦江日艦增五艘
現共十九艘

停泊浦江中之日艦、昨晚調遷繁忙、據今日（廿日）上午十時記者調查所得、昨晚復有日艦五艘駛入浦江、現泊浦中日艦、共爲十九艘、日海軍司令艦出雲號仍泊公和祥碼頭對過二號浮筒江面、該艦前後、泊有敵驅逐艦三艘、巡洋艦一艘、砲艦一艘以爲掩護、砲艦一艘橫泊於浦江與蘇州河口之浦心、所有重砲高射砲等皆配置俱備、似儼然待我機之前往痛擊也、（中央社）

浙江洋面
炸毀日艦

◎南京十九日中央社電、我空軍十九日上午飛往浙江洋面花鳥山轟炸敵艦、擊中一艦、其尾部受傷甚重、有下沉之虞、

軍警法團成立
蘇浙聯合辦事處

京滬警備司令部・蘇浙邊區主任公署・淞滬警備司令部・蘇滬師管區籌備處・上海市政府・市警察局・公用局・市商會・地方協會等機關團體、爲推進工作起見、經決定組織蘇浙聯合辦事處、由每一單位、推派主管人員或負責代表一人、常川駐處辦公、該處於今日正式成立、

萊州灣
發現日艦隊

◎天津廿日快訊社電、據此間所得消息、十九日渤海萊州灣虎頭崖附近、發現日艦七艘、航空母艦一艘、似有所企圖、

青島事件
交涉仍在停頓中
日方運動和平恐係緩兵之計

◎青島十九日中央社電、青島事件十九日交涉仍在停頓狀態中、日方有力份子、刻正運動和平、但證諸往例、恐又係緩兵之計、十九日日商輪到青者、有日光丸・黑龍丸・華山丸・廬山丸・三浦丸五艘、當日出口者、有大連丸・青島丸・三浦丸三艘、共載日僑約四千八百人返國、

日艦二艘續抵廈

◎廈門二十日電、日驅逐艦二艘、十九日晚抵廈、連原泊夕張追風二艦、共已四艘、

◎香港二十日快訊社電、廈訊、廈門局勢、日來漸見緊張、日領已命日台僑民婦孺立即離境、各日台商行、均已奉命準備結束、日台浪人到處挑釁、益使人心不安、居民移居內地者頗衆、十九日又有日艦二艘抵廈

日調大批援軍
運輸艦廿艘到大沽

◎南京十九日中央社電、關係方面接津訊、日運輸艦陸續開到大沽、連日已達廿艘、所裝之軍隊總數在萬人以上、分在塘沽大沽等地下船、即開平綏津浦前線增援、另有千人、十九日午後繼續到津、開往海光寺、聞日軍並限河北鐵道外一帶居民遷移、準備作戰、傳阪垣亦到津、

從前線帶來的好消息

我軍犧牲精神遠勝敵軍　各方面的防務均極鞏固

張司令對戰事前途非常樂觀

本市抗敵後援會委員陶百川、近往前線勞軍、昨在中西電台廣播演說、「從前線帶來的好消息」、茲摘錄其詞如下、

十八日晨六時、我和潘公展・吳開先・汪曼雲君一行四人、驅往前敵、代表市黨部去勞軍、車過真如、適見東南醫學院員生所組的救護隊、攔住去路、說敵機在五時半往炸東南、投彈十餘、重傷四人、校舍全燬、他們要求把一位輕傷的醫生和大批藥品帶往某處、並囑給某處報信、速派救護車前去救傷、我們一一照辦、

到了某處、據過四個機關、見過五位將員、方才找到張司令文伯的辦公處、張司令告訴我們太日來作戰的大略情形、

他說、我軍犧牲精神遠勝於敵軍、兩軍傷亡人數、我多於敵軍約一倍半至兩倍以上、此之謂置諸死地而後生、人人抱必死之心、所以方能殺出一條生路、

張司令對戰事前途非常樂觀、他說、日本無論來多少援軍、絕□制勝的可能、但因虹口楊樹浦一帶工事堅固、進攻需相當時間、並須拚極大的犧牲、因爲日本在一二八以後、已經把虹口楊樹浦一帶築成要塞一樣的堅固了、

關於浦東方面、張司令說、我軍有火力極强的大砲、揚與射程二十五公里的日軍大砲一拚、所以亦無問題、

關於瀏河到江陰一帶的防務、張司令說、我們願意和敵軍在瀏河等地作戰、因爲敵人在那邊還有炮兵陣地、坦克車又不能登陸、海軍大砲又因敵軍上陸不好隨便轟擊、而且他們對於地利又沒有像虹口一樣的熟悉、我軍以逸待勞、定可一鼓而殲、

我們說、上海市民極願動員人力物力、以慰抗敵將士作後援、但多不知應該如何努力、我們要着列舉幾個問題、請張司令指教、他說、人員和物質、政府本來都有相當準備、但因、事變擴大與延長、自然需要各方補助、現在最需要者爲蔴袋、因爲官兵無論前進或後退、都要帶着蔴袋、以便隨時裝成砂袋、其次爲運輸器材、如汽車・汽油・腳踏車和自由車（腳踏車）等、再次爲通訊器材、如電話電線等、至於人力、張司令說、暫時還不十分需要、人民如能在生產本位上努力工作、也可說是參加了戰事、張司令並說、司令部方面有一個後方人民戰事服務辦法、可以參考、

我們還說到了如何疏通上海居民的問題、張司令說、他已接到我們的電報、他希望在不妨礙軍事的條件下、從速恢復上海和內地的交通、他已交參謀處研究一個兩全的方法、不久就可決定、

我們和張司令談了三四十分鐘、就辭別張司令去見楊司令和黃參謀長、

他們也告訴我們許多戰事的消息、我們在分別時、彼此都有依依不捨的樣子、楊司令並叮囑我們要留心飛機掃彈、歸途中果然遇見了兩架敵機、我們一連三次下車避入樹下、幸免於難、回到上海、知道方才追逐我們的飛機、曾經放彈傷後援會慰勞車上一個童子軍、

各位知道、我們的慰勞車是毫無抵抗的、所以敵機飛得很低、投彈之外、還放機關槍、然而僅能擊傷我們一人、足見敵機也沒有人們想像那樣可怕了、

楊司令官談　依法懲處漢奸

華界應捕交崗警　特區應扭送捕房

淞滬警備司令楊虎氏、兼任上海戒嚴司令官、業已就職、茲據楊氏談、自滬戰爆發以來、本市各界人士、鑒於愛國赤誠、舉發漢奸、動機純正、至深慶慰、惟間有奸宄之徒、利用群衆心理、挾嫌誣陷、皂白不分、引起社會無謂之糾紛、殊爲遺憾、本部成立伊始、業已通告本市特區警務機關、今後切望愛國同胞、如一旦發現漢奸之活動、或形跡可疑者、在華界則捕交崗警、在特區則扭送捕房、自當依法懲處、以重國家法令、與社會秩序云、

飲施茶致暴死之老人　法院驗明中强烈性毒

五十一歲老叟蔡義仁、本住北浙江路一帶、自滬戰爆發後、即遷移至滬西赫德路趙家橋附近居住、前日下午四時二十分、蔡因事出外、以天氣炎熱、口渴特甚、乃在離趙家橋路旁之施茶缸內取茶飲喝、詎該茶缸之內、已爲敵人所雇之漢奸、投入毒藥、故蔡於飲茶後、行未及二百步、即毒發倒地、經人發覺、急召救護車送往同仁醫院救治、因毒性强烈、未數分鐘即行身死、靜安寺捕房得報、立飭探員馳往出事處、搜查該茶缸、詎該處附近一帶之茶缸、已均不知去向、蔡之屍體、則經特一法院唐沛猷檢察官及法醫張炎驗明、確係飲服强烈毒性藥質致死、當飭屬棺殮一面令捕房嚴緝凶犯法辦、

江面激戰後　浦東調查記

日廠內所伏日軍已先後擊走

自日軍節節敗退後、因援軍不斷增加、對戰區相隔一江之浦東、早欲乘隙登岸、我軍察知其謀、在沿江一帶、配備重兵、故日軍迭次登陸企圖、全告失敗、關於浦東戰後情況、因浦江交通不便、頗多隔膜、茲將實地調查所得、併紀如下、

查日軍於滬戰起後、爲防我軍由浦東背面襲擊起見、早在沿浦一帶置有相當兵力、日間伏於陸家嘴日華紗廠、陸家宅外泰同棧、其昌棧之新三菱新三井兩棧、洋涇港東之老三井棧各根據地、晚間則不時出外放哨、並放鎗射擊、以試探我軍動靜、我方先則置之不理、日軍遂於十四晚在洋涇港口衝出、其時我方一度抵禦之後、援軍隨至、雙方交鋒、日兵死傷、迅即後退、是役我方僅死傷居民數人、至十五晚其昌棧三菱新三井兩棧日軍又圖衝出、我軍趁以機槍掃射、歷戰半小時後、日軍鈹於三面受圍、倉惶敗退、十六晚各處日軍藉浦中日艦炮火掩護、同時出棧挑釁、我軍沉着應戰、歷一小時、日兵死傷多名、急搬移尸體敗回棧內、至十七晚十時許、正當敵艦與我軍炮戰激烈之際、日華紗廠內日兵約七八十名、其中雜以便衣隊及漢奸等、同時出廠、向我三萬昌地方進攻、我方急以手溜彈機槍等抵禦、交鋒半小時後、援軍馳至、日軍遂敗退廠內、我員兵乘勢攻入廠中、日兵無處躲避、紛紛逃至浦邊小汽船上駛回各日艦、該廠同時亦中彈起火燃燒、機布間全部化爲灰燼、同時三井新三菱各棧所駐日軍、當夜悉數爲我擊退、當激戰後、僅有居民數、中流彈傷亡、我軍並無損失、至目下止、僅泰同森內尚駐有日軍敵十名、不久即將完全解決云、

當十七晚中日雙方砲戰激烈時、浦東各地流彈所至、略受損害、計東昌路張家宅大浦東皮鞋店、與張姓小店、燬屋兩間、善堂路新浦東里毀一灶批、並擊死一七十餘歲之老翁及老媼、並一小孩、東昌路市鈍里炮彈擊毀四間門面、洋涇廟前擊倒平房二間、新馬路源興冰廠中彈着火全燬、並死一路人、楊家宅木杆橋被炮彈炸毀、目下浦東各地尚極安靜、惟少數死屍、無人收殮、希我慈善機關急切設法以善其後、

劉文輝月內入康　班禪啓錫入藏

◎康定十九日電、班禪通電、十五日啓錫入藏、劉文輝定月內入康、已租定行轅、在康設綏靖區署、

虹口 蓬路　陸□康醫院　遷移
[illegible]

痔瘻專家　朱少雲　照常應診
仍寓白克路永年里三號　門診下午一時至四時　電話三六二二一

寄ㄚ　寄發人鄭小岳夫君原住東熙華德路新康德里七號因戰事走散現妻已出險到住北浙江路文監師路文昌里十四號三樓見報盼速來談[illegible]

今晨空中激戰（接第一版）

分、有我軍飛機發現於虹口有日軍陣地之空中、轉瞬我機已飛在百老匯路及沿黃浦江一帶矣、乃開始轟炸、投下之彈、皆中目標、百老匯日兵所登之房屋、遂發生大火、濃煙四冒、火勢猛烈、自晨迄午尚未熄滅、旋敵機忽起飛與我機作戰、雙方在空中互以機槍攻擊、日艦上放高射炮、一時槍砲震耳、彈落如雨、我空軍乃於槍林彈雨中、從容飛回、至八時四十分、我空軍飛機六架、又出現虹口天空、一面投彈、一面與敵機應戰、雙方咸放煙幕、我機之飛行高於敵機、向下開放機槍、有敵機數架、被我擊中、向東北角逃去、我國空軍於今晨六時許、又起飛作抗敵之戰鬥、盤旋於日軍與日兵艦所在地之天空、繞日兵艦與日軍施放高射炮、我空軍時上時下、時左時右、極似鷹隼之縱飛、得間投擲炸彈、轟然作響、塵煙上騰、料知所投之彈、已爆炸而發作其威力矣、最驚人者、乃爲十時半許之二彈、我空軍某機於日軍所發之高射炮後、佯如中彈、驟然下降、作墮落狀、日軍料已射中、停止發射、詎知此機降至相當空際、於一剎那間、投下兩彈、而機突然向上直飛、其迅速處、甚於鷹隼之攫食腐鼠也、我空軍經此以後、整隊歸去、而滬東區發生大火警四處、黑煙瀰空、若在夜間、其將天半變成紅色矣、

日機[illegible]擲彈

日機在[illegible]附近擲下之炸彈、計自侵晨七時起、至中午十二時、先後轟炸三次、共投彈三[illegible]

北橋與閔行　日機往投彈

虹口區域日軍、自前昨兩日晚受到我軍重大打擊後、在岸上之海軍陸戰隊已失戰鬥力、祇有飛機、今晨七時許、日飛機六架、從楊樹浦方面飛起、沿黃浦江先到十六舖一帶偵察後、即飛往[illegible]、蓋恐我軍開放高射砲、片刻處天空盤旋、不敢飛下、及有日機一架、由白雲中飛下、見地面上一無動靜、開始擲彈轟炸、旋又飛往北橋[illegible]天空偵察盤旋、繼即擲下炸彈三枚、俱落空地、未受損失、又閔行、在七時二十分時、飛來敵機一架投擲一彈、

日司令部　擲二彈爆發

大公社云、今日上午八時半許、當我空軍大隊再度出動、轟炸北四川路十號日軍司令部一帶殘餘敵軍時、而停泊公和祥碼頭江面之敵旗艦出雲號、及乍浦路方面之敵軍高射砲、即一齊放射轟擊、一時彈如雨下、但我空軍仍奮勇前進、即由此鎗林彈雨中、機突然由雲端疾駛而下、向敵軍司令部投下二彈、頓時爆發、困守該地之敵軍遭重大創傷、紛紛向百老匯路方面狼狽潰逃、嗣我空軍復在虹口一帶偵察約十餘分鐘、即安然歸去、外灘一帶中外人士有親歷當時情況者、莫不贊揚我空軍作戰技術之神勇云、

日艦與碼頭　中彈受損失

申時社云、我軍事當局、以敵艦依附租界爲掩護、爲顧慮第三者生命財產之安全、不便自由攻擊、遂於十九日請由外交部通知各國使領、凡各國在滬之兵艦及商輪、須於十二小時之內、遠離日艦停泊地點五海里之外、否則我空軍在攻擊敵艦時、如損及各該國軍艦或商輪、中國概不負責、查各國軍艦商輪、於前數日早已駛離火線、避免戰事危險、今晨七時三刻、我軍以上項通知各國使館、已逾十二小時之限制、乃於我陸軍向敵總攻擊之際、大隊飛機亦同時一齊出動、分飛與淞楊樹浦百老匯路等處、向日艦及敵軍陣地、作猛烈之轟炸、日艦亦紛向高射砲還擊、並有敵機數架、升空迎戰、一時

炸大場後方　我毫無損失

華東社云、大場後方、今午被敵機猛烈投彈擲炸、記者於八時半赴前線、適於十一時半返滬、敵機在大場鄉鎮投下炸彈共四枚、敵機七架、初成人字形、繼作三字式分開、盤旋於極低度偵察、俄頃以機關槍掃射、歷時五分鐘未已、繼又投彈於[illegible]、除記者在該處附近外、並無一人往來、故毫無損傷、至十二時一刻、七架敵機偵察無目的物可炸、乃向東飛去、

日軍急在百老滙路一帶（接第一版）

建築防禦工程　時以機鎗掃射渡船

本市租界東區、爲敵軍利用作戰、其地原爲工廠區域、人煙稠密、自敵節節敗退、該區各國居民已先後避去、昨日尚賴渡船、由各公共碼頭出入、紛紛逃出危險區域、今晨起情形已特變、敵軍被逐狼狽潰退後、竟在百老匯路一帶、均經構築防禦工程、時以機槍向往來船隻掃射、故小渡船已不能前往、聞尚有少數居民留該處、（中央社）

敵自匯山碼頭被我攻路後、其軍需命脈斷絕、據確息、停泊公和祥碼頭之敵艦、昨晚星夜將大批軍火運至岸上、在兆豐路百老匯路一帶、擇較高之房屋放置高射炮小鋼砲機關槍等、與華德路交义處則均佈置沙袋及鐵絲網等障礙物、其形狀甚爲慌張、浦東方面之我國軍隊、亦發今晨、在我空軍活躍時、砲作應援、

今晨據香煙橋方面逃出之難民告記者、我軍自十七日晨沙涇港東日本海軍操場之敵驅逐後、即挺進至岳州路塘山路等處、戰事稍形和緩、我軍經兩日之配置、於十九日傍晚全軍出動總攻、分向昆明路・公平路・塘山路・茂海路急遽挺進、慌張殘敵、紛紛潰退、我等住處、適處於槍林彈雨之中、提心吊膽、澈夜未眠、於二十晨三時許、始結伴逃出、當時曾見我軍將匯山碼頭所獲敵軍大批軍需、分運後方收貯、乃始知匯山碼頭、已爲我軍佔領云、

我軍昨日佔領匯山碼頭、確爲事實、因有居於匯山路鳳生里不獲出走之難民、曾目睹我國之抗戰軍士掘鎗執彈、往來路上、追至今日黎明、始未有瞞、此居民知滬東區爲我軍佔有、乃繞道而出、轉輾至楊樹浦底、屢觸舟渡浦東、再由浦東逃至滬中區、當其渡浦之時、遙見一艘舢舟乘坐兩男子、由浦東西渡、將達岸際、約有一箭之遙、突聞砰砰作響、舟子與乘客皆應聲而倒、墮入浦中、料已飲彈而畢其生、度其墮浦地方、約在鄧脫路之招商局北棧碼頭、蓋此間居民內倉皇出走、未携箱籠、嘗有自浦東渡浦而往、携得物件而回、此種行動之居民甚多、大概最危險處、爲百老匯路、路上日軍甚少駐守、惟不時有乘鐵甲車之日軍、往來其間、苟被遭遇、多被鎗殺、若穿過百老匯路、即可安然、熙華德路雖與百老匯路同爲横路、然日軍足跡、未敢輕履、深恐我軍突出襲擊也、日軍之食料、日來已有缺乏之虞、若其唯一之佐餐品、醃大根、往昔貨車所載、僅爲大木桶、其桶且多、最近所載、僅一小桶、是足想見其缺乏矣、

申時社云、我軍方面於十九日下午七時、在楊樹浦分三路向敵軍進攻、經三小時之血戰、我軍奮不顧身、肉搏衝鋒、卒將敵軍增援精銳部隊、完全擊潰、齊向黃浦江邊一帶逃竄、我軍當即佔領昆明路・岳州路・塘山路等處、並向百老匯路方面挺進、敵軍殘部、被迫至江邊結集、情形異常狼狽、今晨七時四十分、我軍爲掃蕩殘敵、作一鼓殲滅之舉、特下總攻擊令、由匯山碼頭・百老匯路・公平路・塘山路方面、以大炮飛機爲掩護、奮勇直前向敵陣地猛烈進攻、同時敵軍收拾殘部、猶圖頑强反抗、以猛烈炮火、向我方陣地衝鋒、泊在浦江內之日艦、亦一齊發砲、藉作掩護、敵軍突圍數次、俱被我軍機關槍掃射、紛紛倒斃、此役雙方激戰、至爲猛烈、日軍死亡枕藉、且多墮落浦江溺斃、現我軍仍繼續挺進、向敵追擊中、

英人建築被佔　英向日要求賠償

◎倫敦十九日路透電、關於上海英人建築物之被佔領、應如何處置應付一節、今日倫敦方面又有所闡明、即英政府應即要求損失之賠償、商業利益及威信補償等、例如怡和啤酒廠之爲日軍佔領、英政府已向東京政府提出嚴厲之抗議、要求付給租金及賠償一切損失等、再則百老匯大廈九樓以上、亦悉爲日軍佔領、如何處置、除怡和啤酒廠一家外、尚無繼續消息、其他同樣案件尚多、倘英人房屋爲日軍炮火所燬、如何應付亦屬疑問、內損失賠償之要求、在學術點上、不知須向有個士宗主權之中國提出、或向從事破壞之日本提出也、（中央社）

中央社本市路透訊、今日據怡和公司宣稱、怡和啤酒廠並未爲日軍佔據、僅由日軍駐防耳、日軍許該廠照常工作、該廠現仍源源出貨云、

我國及越南一帶　法艦分配情形

◎巴黎十九日哈瓦斯電、海軍部今日發表公報、說明法國軍艦在中國與越南一帶分配情形、內稱、㈠巡洋艦「拉摩脫比蓋」號、即法國艦隊司令畢戈特中將之旗艦、「杜蒙德爾維」號「蘇伏爾尼亞特物拉桀」號與「杜建特格拉萊」號三艘、停泊上海、該處法國租界軍隊與海軍陸戰隊、均由畢戈特中將節制、以保護租界與界內僑民、遇必要時、各該軍艦並當搭載法國僑民退出上海、㈡砲艦「夏爾納上將」號與「弗朗西斯伽爾尼埃」號兩艘、停泊南京江面、㈢砲艦「拉格朗第埃」號、游弋長江中游、並担任保護漢口法租界、㈣砲艦「巴爾尼」號、游弋長江上游重慶一帶、㈤砲艦「達字爾號」、停泊北戴河海面、㈥砲艦「亞爾居斯」號、停泊廣州、担任保護沙面法租界、㈦越南法國艦隊、共有砲艦六艘、係「拉瑪爾莉」號「亞伐朗歇」號「戈曼達郁台號」「米脫羅」號「都拉納」號與「維基朗特」號云、

日拒絕英建議

◎東京十九日電、英對滬戰調停建議、日表示拒絕、

法租界交通亦恢復

各馬路商店相繼開市

公共租界之公共汽車及電車、已於昨日下午次第恢復、其行駛路線、悉以南京路爲終點、法租界方面之交通、今晨亦恢復、其第九路公共汽車由靜安寺至愛多亞路外灘爲止、各路有軌電車由徐家匯・盧家灣等爲起點、至法大馬路爲終點、所有第廿一路廿二路及無軌電車、亦將次第進行恢復云、

自停泊浦江之日軍艦逐漸退移至虹口楊樹浦一帶江面停泊後、公共租界中心區及法租界方面、情形日趨安定、所有各馬路商店、業經市商會及租界當局勸諭後、□租界區內之大小商店、業已相繼開市營業、惟排門仍半開半關、一方防止人多擁擠損失、一面在必要時可隨時鎖閉、其營業時間、自上午九時起、至下午五時止、一般飯食店舖、則於晚上八時打烊、現因各商店開市後、人心頗爲安定、

內河航運將恢復

內河交通、斷絕多日、前日市商會曾電請當局、恢復航行、以利客旅、茲聞地方協會亦派代表嚴慶祥等四人、向交通部請示辦法、茲聞此事現正在杭政局與內河輪船業公會籌商辦法中、不日當可實現、

滬杭車　今晨開兩班

敵機於十八日在滬杭路投彈、路軌稍有損壞、業經路局派工修理完竣、今晨有客車兩次開出、惟開車時刻不定、

二千難民　載赴甬埠

寧波旅滬同鄉會救護隊、昨晨曾由副主任陳忠皋領隊、會同中央捕房西日捕頭各、□開出救護車五輛、前往虹口營救難民出險、駛至外白渡橋時、不克通過而折回、□該隊□改於今日下午出發營救、又該會租得之福神輪、今日已設法進口、午前載出難民、千餘人離滬、如無阻礙、明日早晨可抵甬埠、

受傷健兒需要　麵食藥品

據救護醫院消息、受傷健兒、現需米麵及罐頭食品、一切容易腐爛食品、如水菓等、請勿送往、至醫院方面、亦需煤・藥品及紗布等用品云、

普善山莊急募棺木經費殮埋傷亡兵民

敬啓者自淞滬戰事爆發以來本山莊掩埋工作益形繁忙並由中國紅十字會委辦掩埋事宜所有各處傷兵醫院難民收容所死亡兵民均由本山莊備棺收殮他如工部局各捕房衛生處咨照收埋驗屍所各醫院無主屍體者爲數尤多所儲棺木已告罄盡日夜趕製尤虞不給況本山莊向無的款殊形支絀務懇各界善士本胞與之仁懷發愛國之熱誠或惠助棺木或慷慨輸將功德無量如荷 惠助請送至六馬路普善山莊總辦事處當掣奉正式收據藉揚 仁風並資徵信

總董王一亭　常務董事陳良玉　常務董事兼主任施畊尹 敬啓

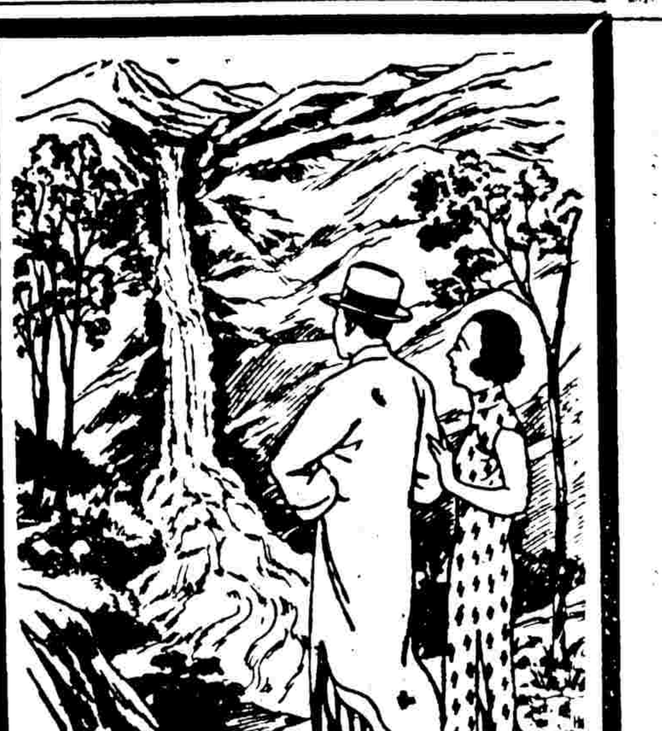

流水不腐

其故何在君自了然君之身體亦復如是體內廢料必常流動毋令堆積蓋不如此必至發酵流毒及血而起頭疼志委食慾氣脹胃呆神倦面疹膽疾口臭性暴目光無神面色黃委等症凡斯種種但服清導丸以清食道而調肝經內臟即可保持其活潑清潔康强之狀況而後心身愉快體格壯强亦可立致矣所以便秘必須注意治療而治之之藥又莫善於清導丸蓋其性和劲大無絞痛漏瀉上癮諸弊故也

廣東懷鄉奎光初級小學校長陳文諧君來書云「鄙人前因大便秘結以致精神萎靡服清導丸後即見大解時行精神舒暢誠良藥也」

清導丸各藥房均有出售或逕向上海江西路四五一號韋廉士醫生藥局函購每瓶法幣七角六瓶三元五角郵力免收

韋廉士紅色清導丸
PINKETTES

國民政府衛生署許可證成字第六二六號